



SERVIÇO PÚBLICO ESTADUAL	
Processo	E-14/001.015035/2018
Data	11/04/2018 Fls. 245
Rubrica	

ESTADO DO RIO DE JANEIRO  
PROCURADORIA GERAL DO ESTADO

Contrato PGE-RJ nº 15/2018

**CONTRATO DE PRESTAÇÃO DE SERVIÇOS DE LOCAÇÃO COM FORNECIMENTO E MONTAGEM DE TAPUME METÁLICO QUE ENTRE SI CELEBRAM O ESTADO DO RIO DE JANEIRO, PELA PROCURADORIA GERAL DO ESTADO E A SAFECON – MONTAGENS E SERVIÇOS DE ACESSO EIRELI-ME.**

O ESTADO DO RIO DE JANEIRO, neste ato pela PROCURADORIA GERAL DO ESTADO/FUNPERJ, CNPJ nº. 08.778.206/0001-59, com sede na Rua do Carmo, 27, Centro, Rio de Janeiro, RJ, doravante denominado CONTRATANTE, representado neste ato pelo Excelentíssimo Senhor Procurador-Geral do Estado, Dr. RODRIGO CRELIER ZAMBÃO DA SILVA e a empresa SAFECON – MONTAGENS E SERVIÇOS DE ACESSO EIRELI-ME, situada na Rua Paulo de Camargo, 177, Lote 1, PAL33212, Quadra K, Barra da Tijuca, Rio de Janeiro, RJ, CEP.: 22.793-680 e inscrita no CNPJ/MF sob o nº 29.394.491/0001-84, daqui por diante denominada CONTRATADA, representada neste ato por Manoel Vieira Assumpção Junior, Diretor, Cédula de Identidade CREA/RJ nº [REDAZIDO], inscrito no CPF sob o nº. [REDAZIDO] residente e domiciliado na [REDAZIDO], [REDAZIDO], [REDAZIDO], [REDAZIDO], [REDAZIDO] resolvem celebrar o presente CONTRATO DE PRESTAÇÃO DE SERVIÇOS DE LOCAÇÃO COM FORNECIMENTO E MONTAGEM DE TAPUME METÁLICO, com fundamento no processo administrativo nº E-14/001.015035/2018, fundamentado no art. 24, inciso IV da Lei nº 8.666, de 21 de junho de 1.993 e alterações, pela Lei Estadual nº 287, de 04 de dezembro de 1.979 e Decretos nºs 3.149, de 28 de abril de 1980, e 42.301, de 12 de fevereiro de 2010, aplicando-se a este contrato suas disposições irrestrita e incondicionalmente, bem como pelas cláusulas e condições seguintes:

**CLÁUSULA PRIMEIRA: DO OBJETO E DO REGIME DE EXECUÇÃO**

O presente CONTRATO tem por objeto a prestação de serviços de locação com fornecimento e montagem de tapume metálico para instalação junto a fachada dos Blocos 01, 02 e 03 do imóvel que abriga o Antigo Convento do Carmo, situado na Praça XV de Novembro, nº 101, Rio de Janeiro, RJ, na forma do Memorial Descritivo e Anexos, parte integrante deste instrumento.

**PARÁGRAFO PRIMEIRO** – A presente contratação está fundamentada no art. 24, inciso IV, c/c art. 26 e com as demais disposições da Lei nº. 8.666, de 21.06.93 e suas alterações; na Justificativa de Dispensa de Licitação à fl. 03/40; e na autorização do Procurador-Geral do Estado, à fl. 91-v.



SERVIÇO PÚBLICO ESTADUAL	
Processo: E-14/001.015.075/2018	
Data: 11/04/2018	Fls. 244
Rubrica:	

**ESTADO DO RIO DE JANEIRO  
PROCURADORIA GERAL DO ESTADO**

**PARÁGRAFO SEGUNDO:** O objeto será executado de forma indireta sob o regime de EMPREITADA POR PREÇO GLOBAL.

**CLÁUSULA SEGUNDA: DO PRAZO**

O prazo de vigência do contrato será contado a partir de 27/08/2018, desde que posterior à data de publicação do extrato deste instrumento no D.O., valendo a data de publicação do extrato como termo inicial de vigência contratual, caso posterior à data convencionada nesta cláusula.

**PARÁGRAFO PRIMEIRO:** O início do período de execução constante no Memorando de Início de Serviço, ora seja, 28/04/2018 até a data de início de vigência deste instrumento será regido pelo Termo de Ajuste de Contas.

**PARÁGRAFO SEGUNDO:** O prazo total de 180 dias compreende o somatório dos prazos de vigência contratual e de execução do serviço.

**CLÁUSULA TERCEIRA: DAS OBRIGAÇÕES DO CONTRATANTE**

Constituem obrigações do **CONTRATANTE**:

- a) realizar os pagamentos devidos à **CONTRATADA**, nas condições estabelecidas neste contrato;
- b) fornecer à **CONTRATADA** documentos, informações e demais elementos que possuir, pertinentes à execução do presente contrato;
- c) exercer a fiscalização do contrato;
- d) receber provisória e definitivamente o objeto do contrato, nas formas definidas no presente contrato.

**CLÁUSULA QUARTA: DAS OBRIGAÇÕES DA CONTRATADA**

Constituem obrigações da **CONTRATADA**:

- a) conduzir os serviços de acordo com as normas do serviço e as especificações técnicas e, ainda, com estrita observância, ao Memorial Descritivo e Anexos, da Proposta de Preços e da legislação vigente;
- b) prestar o serviço no seguinte endereço: Praça XV de novembro, nº 101, Rio de Janeiro, RJ – Antigo Convento do Carmo;
- c) prover os serviços ora contratados, com pessoal adequado e capacitado em todos os níveis de trabalho;
- d) iniciar e concluir os serviços nos prazos estipulados;
- e) comunicar ao Fiscal do contrato, por escrito e tão logo constatado problema ou a impossibilidade de execução de qualquer obrigação contratual, para a adoção das providências cabíveis;
- f) responder pelos serviços que executar, na forma da legislação aplicável;
- g) reparar, corrigir, remover, reconstruir ou substituir, no todo ou em parte e às suas expensas, bens ou prestações objeto do contrato em que se verificarem vícios, defeitos ou



SERVIÇO PÚBLICO ESTADUAL	
Processo	E-14/2018.015035/2018
Data	21/04/2018 fls. 246
Rubrica	

**ESTADO DO RIO DE JANEIRO  
PROCURADORIA GERAL DO ESTADO**

incorreções resultantes de execução irregular ou do emprego ou fornecimento de materiais inadequados ou desconformes com as especificações;

**h)** observado o disposto no artigo 68 da Lei nº 8.666/93, designar, formalmente, preposto que deverá se reportar diretamente ao Fiscal do contrato, para acompanhar e se responsabilizar pela execução dos serviços, inclusive pela regularidade técnica e disciplinar da atuação da equipe técnica disponibilizada para os serviços;

**i)** elaborar relatório, quando solicitado, sobre a prestação dos serviços, dirigido ao fiscal do contrato, relatando todos os serviços realizados, eventuais problemas verificados e qualquer fato relevante sobre a execução do objeto contratual;

**j)** manter, durante toda a duração deste contrato, em compatibilidade com as obrigações assumidas, as condições de habilitação e qualificação exigidas para participação na licitação;

**k)** cumprir todas as obrigações e encargos sociais trabalhistas e demonstrar o seu adimplemento, na forma da cláusula oitava (DA RESPONSABILIDADE);

**l)** indenizar todo e qualquer dano e prejuízo pessoal ou material que possa advir, direta ou indiretamente, do exercício de suas atividades ou serem causados por seus prepostos à CONTRATANTE, aos usuários ou terceiros.

**m)** observar o cumprimento do quantitativo de pessoas com deficiência, estipulado pelo art. 93, da Lei Federal nº 8.213/91;

**n)** se responsabilizar integralmente pela qualidade dos serviços e pelos materiais empregados, que devem guardar conformidade com as especificações do Memorial Descritivo e Anexos, com as normas da Associação Brasileira de Normas Técnicas – ABNT, e demais normas técnicas pertinentes, a serem atestadas pelo CONTRATANTE;

**o)** apresentar Anotação de Responsabilidade Técnica (ART) - CREA;

**o.1)** apresentar Anotação de Responsabilidade Técnica (ART) - CREA complementar, vinculada à ART original caso haja alteração contratual.

**CLÁUSULA QUINTA: DA DOTAÇÃO ORÇAMENTÁRIA**

As despesas com a execução do presente contrato correrão à conta das seguintes dotações orçamentárias, para o corrente exercício de 2018, assim classificados:

Programa de Trabalho	Natureza de Despesa	Fonte	Nota de Empenho
0961.03.122.0002.2016	3390.39.14	232	2018NE00592

2018NE00593 e 2018NE00594

**CLÁUSULA SEXTA: VALOR DO CONTRATO**

Dá-se a este contrato o valor total de R\$ 33.480,00 (Trinta e três mil, quatrocentos e oitenta reais).



SERVIÇO PÚBLICO ESTADUAL	
Processo: E-14/001.010.0035.2018	
Data: 11/10/2018	Fis. 216
Rubrica:	

ESTADO DO RIO DE JANEIRO  
PROCURADORIA GERAL DO ESTADO

**CLÁUSULA SÉTIMA: DA EXECUÇÃO, DO RECEBIMENTO E DA FISCALIZAÇÃO DO CONTRATO**

O contrato deverá ser executado fielmente, de acordo com as cláusulas avençadas, nos termos do Memorial Descritivo e seus Anexos, da descrição dos serviços, constante no Memorial Descritivo, e da legislação vigente, respondendo o inadimplente pelas consequências da inexecução total ou parcial.

**PARÁGRAFO PRIMEIRO** – A execução do contrato será acompanhada e fiscalizada por comissão constituída por membros designados pela Resolução PGE nº. 4.075 de 16/05/2017.

**PARÁGRAFO SEGUNDO** – O objeto do contrato será recebido em tantas parcelas quantas forem ao do pagamento, na seguinte forma:

a) **provisoriamente**, após parecer circunstanciado da comissão a que se refere o parágrafo primeiro, que deverá ser elaborado no prazo de 72 (setenta e duas) horas após a entrega do serviço;

b) **definitivamente**, mediante parecer circunstanciado da comissão a que se refere o parágrafo primeiro, após decorrido o prazo de 15 (quinze) dias, para observação e vistoria, que comprove o exato cumprimento das obrigações contratuais.

**PARÁGRAFO TERCEIRO** – A comissão a que se refere o parágrafo primeiro, sob pena de responsabilidade administrativa, anotará em registro próprio as ocorrências relativas à execução do contrato, determinando o que for necessário à regularização das faltas ou defeitos observados. No que exceder à sua competência, comunicará o fato à autoridade superior, em 10 (dez) dias, para ratificação.

**PARÁGRAFO QUARTO** – A CONTRATADA declara, antecipadamente, aceitar todas as condições, métodos e processos de inspeção, verificação e controle adotados pela fiscalização, obrigando-se a lhes fornecer todos os dados, elementos, explicações, esclarecimentos e comunicações de que este necessitar e que forem julgados necessários ao desempenho de suas atividades.

**PARÁGRAFO QUINTO** – A instituição e a atuação da fiscalização do serviço objeto do contrato não exclui ou atenua a responsabilidade da CONTRATADA, nem a exime de manter fiscalização própria.

**PARÁGRAFO SEXTO** – Na forma da Lei Estadual nº 7.258, de 2016, se procederá à fiscalização do regime de cotas de que trata a alínea p, da cláusula quarta, realizando a verificação no local do cumprimento da obrigação assumida no contrato.

**CLÁUSULA OITAVA: DA RESPONSABILIDADE**

A CONTRATADA é responsável por danos causados ao CONTRATANTE ou a terceiros, decorrentes de culpa ou dolo na execução do contrato, não excluída ou reduzida



SERVIÇO PÚBLICO ESTADUAL	
Processo E-14/	101.015035/2018
Data	11/04/2018 Fls. 242
Rubrica	

**ESTADO DO RIO DE JANEIRO**  
**PROCURADORIA GERAL DO ESTADO**

essa responsabilidade pela presença de fiscalização ou pelo acompanhamento da execução por órgão da Administração.

**PARÁGRAFO PRIMEIRO** – A **CONTRATADA** é responsável por encargos previdenciários, fiscais e comerciais oriundos da execução do contrato, podendo o **CONTRATANTE**, a qualquer tempo, exigir a comprovação do cumprimento de tais encargos.

**PARÁGRAFO SEGUNDO** – A **CONTRATADA** será obrigada a reapresentar a Certidão Conjunta Negativa de Débitos relativos a Tributos Federais e à Dívida Ativa da União, ou Certidão Conjunta Positiva com efeito negativo, expedida pela Secretaria da Receita Federal do Brasil (RFB) e Procuradoria-Geral da Fazenda Nacional (PGFN), que abrange, inclusive, as contribuições sociais previstas nas alíneas a a d, do parágrafo único, do art. 11, da Lei nº 8.212, de 1991, da comprovação de regularidade fiscal em relação aos tributos incidentes sobre a atividade objeto deste contrato e do Certificado de Regularidade perante o Fundo de Garantia por Tempo de Serviço (FGTS), assim como a Certidão Negativa de Débitos Trabalhistas (CNDT), sempre que expirados os respectivos prazos de validade.

**PARÁGRAFO TERCEIRO** – A ausência da apresentação dos documentos mencionados no **PARÁGRAFO SEGUNDO** ensejará a imediata expedição de notificação à **CONTRATADA**, assinalando o prazo de 10 (dez) dias para a cabal demonstração do cumprimento das obrigações e previdenciárias e para a apresentação de defesa, no mesmo prazo, para eventual aplicação da penalidade de advertência, na hipótese de descumprimento total ou parcial destas obrigações no prazo assinalado.

**PARÁGRAFO QUARTO** – Permanecendo a inadimplência total ou parcial o contrato será rescindido.

**PARÁGRAFO QUINTO** – No caso do parágrafo quarto, será expedida notificação à **CONTRATADA** para apresentar prévia defesa, no prazo de 5 (cinco) dias úteis, para dar início ao procedimento de rescisão contratual e de aplicação da penalidade de suspensão temporária de participação em licitação e impedimento de contratar com a Administração Pública, pelo prazo de 1 (um) ano.

**CLÁUSULA NONA: CONDIÇÕES DE PAGAMENTO**

O **CONTRATANTE** deverá pagar à **CONTRATADA** o valor total de **R\$ 33.480,00** (Trinta e três mil, quatrocentos e oitenta reais), sendo efetuado diretamente na **Conta Corrente** nº \_\_\_\_\_, **Agência** \_\_\_\_\_, de titularidade da **CONTRATADA**, junto ao **Banco Bradesco S/A-nº** \_\_\_\_\_, da seguinte forma:

a) **Locação de Material**: Valor total de **R\$ 7.800,00** (Sete mil e oitocentos reais), 2 meses (60 dias).



SERVIÇO PÚBLICO ESTADUAL	
Processo	E-14/001.035.035 ROR
Data	11/04/2008 Fls. 242
Rubrica	

**ESTADO DO RIO DE JANEIRO**  
**PROCURADORIA GERAL DO ESTADO**

b) **Desmontagem:** Valor total de **R\$ 22.880,00** (Vinte e dois mil, oitocentos e oitenta reais), em uma única parcela, após a desmontagem integral.

c) **Transporte do material:** Valor total de **R\$ 2.800,00** (Dois mil e oitocentos reais), em uma única parcela, após a desmontagem integral.

**PARÁGRAFO PRIMEIRO** – No caso de a CONTRATADA estar estabelecida em localidade que não possua agência da instituição financeira contratada pelo Estado ou caso verificada pelo CONTRATANTE a impossibilidade de a CONTRATADA, em razão de negativa expressa da instituição financeira contratada pelo Estado, abrir ou manter conta corrente naquela instituição financeira, o pagamento poderá ser feito mediante crédito em conta corrente de outra instituição financeira. Nesse caso, eventuais ônus financeiros e/ou contratuais adicionais serão suportados exclusivamente pela CONTRATADA.

**PARÁGRAFO SEGUNDO** - O pagamento somente será autorizado após a declaração de recebimento da execução do objeto, mediante atestação, na forma do art. 90, § 3º, da Lei nº 287/79.

**PARÁGRAFO TERCEIRO** – A CONTRATADA deverá encaminhar a fatura para pagamento à Fiscalização da PGE, sito à Rua do Carmo, 27, 11º andar, Centro, Rio de Janeiro, RJ, acompanhada de comprovante de recolhimento mensal do FGTS e INSS.

**PARÁGRAFO QUARTO** – Satisfeitas as obrigações previstas nos parágrafos segundo e terceiro, o prazo para pagamento será realizado no prazo de 30 (trinta) dias, a contar da data final do período de adimplemento de cada parcela.

**PARÁGRAFO QUINTO** – Considera-se adimplemento o cumprimento da prestação com a entrega do objeto, devidamente atestado pela Fiscalização da PGE.

**PARÁGRAFO SEXTO** – Caso se faça necessária a reapresentação de qualquer nota fiscal por culpa da CONTRATADA, o prazo de 30 (trinta) dias ficará suspenso, prosseguindo a sua contagem a partir da data da respectiva reapresentação.

**PARÁGRAFO SÉTIMO** – Os pagamentos eventualmente realizados com atraso, desde que não decorram de ato ou fato atribuível à CONTRATADA, sofrerão a incidência de atualização financeira pelo Índice Nacional de Preços ao Consumidor - INPC e juros moratórios de 0,5% ao mês, calculado *pro rata die*, e aqueles pagos em prazo inferior ao estabelecido neste instrumento contratual serão feitos mediante desconto de 0,5% ao mês *pro rata die*.

**PARÁGRAFO OITAVO** - O contratado deverá emitir a Nota Fiscal Eletrônica – NF-e, consoante o Protocolo ICMS 42, de 3 de julho de 2009, com a redação conferida pelo Protocolo ICMS 85, de 9 de julho de 2010, e caso seu estabelecimento estiver localizado no Estado do Rio de Janeiro deverá observar a forma prescrita no § 1º, alíneas a, b, c e d, do art. 2º da Resolução SER 047/2003.

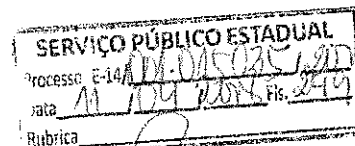

**ESTADO DO RIO DE JANEIRO  
PROCURADORIA GERAL DO ESTADO**

**CLÁUSULA DÉCIMA: DA GARANTIA**

A **CONTRATADA** deverá apresentar à **CONTRATANTE**, no prazo máximo de 10 (dez) dias, contado da data de início da vigência contratual, comprovante de prestação de garantia no valor percentual de 5% (cinco inteiros por cento) do valor do contrato, a ser prestada em qualquer modalidade prevista pelo § 1º, art. 56 da Lei nº 8.666/93, a ser restituída após sua execução satisfatória.

**PARÁGRAFO PRIMEIRO** – A garantia prestada não poderá se vincular a outras contratações, salvo após sua liberação.

**PARÁGRAFO SEGUNDO** – Caso o valor do contrato seja alterado, de acordo com o art. 65 da Lei Federal nº 8.666/93, a garantia deverá ser complementada, no prazo de 48 (quarenta e oito) horas, para que seja mantido o percentual de 5% (cinco inteiros por cento) do valor do Contrato.

**PARÁGRAFO TERCEIRO** – Nos casos em que valores de multa venham a ser descontados da garantia, seu valor original será recomposto no prazo de 48 (quarenta e oito) horas, sob pena de rescisão administrativa do contrato.

**PARÁGRAFO QUARTO** – O levantamento da garantia contratual por parte da **CONTRATADA**, respeitadas as disposições legais, dependerá de requerimento da interessada, acompanhado do documento de recibo correspondente.

**PARÁGRAFO QUINTO** – Para a liberação da garantia, deverá ser demonstrado o cumprimento das obrigações sociais.

**CLÁUSULA DÉCIMA PRIMEIRA: DA ALTERAÇÃO DO CONTRATO**

O presente contrato poderá ser alterado, com as devidas justificativas, desde que por força de circunstância superveniente, nas hipóteses previstas no artigo 65, da Lei nº 8.666/93, mediante termo aditivo.

**CLÁUSULA DÉCIMA SEGUNDA: DA RESCISÃO**

O presente contrato poderá ser rescindido por ato unilateral do **CONTRATANTE**, pela inexecução total ou parcial do disposto na cláusula quarta ou das demais cláusulas e condições, nos termos dos artigos 77 e 80 da Lei nº 8.666/93, sem que caiba à **CONTRATADA** direito a indenizações de qualquer espécie.

**PARÁGRAFO PRIMEIRO** – Os casos de rescisão contratual serão formalmente motivados nos autos do processo administrativo, assegurado a **CONTRATADA** o direito ao contraditório e a prévia e ampla defesa.



SERVIÇO PÚBLICO ESTADUAL	
Processo	E-14/CM.015035/2018
Data	11/04/2018/Fls. 250
Rubrica	

**ESTADO DO RIO DE JANEIRO**  
**PROCURADORIA GERAL DO ESTADO**

**PARÁGRAFO SEGUNDO** – A declaração de rescisão deste contrato, independentemente da prévia notificação judicial ou extrajudicial, operará seus efeitos a partir da publicação em Diário Oficial.

**PARÁGRAFO TERCEIRO** – Na hipótese de rescisão administrativa, além das demais sanções cabíveis, o Estado poderá:

- a) reter, a título de compensação, os créditos devidos à contratada e cobrar as importâncias por ela recebidas indevidamente;
- b) cobrar da contratada multa de 10% (dez por cento), calculada sobre o saldo reajustado dos serviços não-executados e;
- c) cobrar indenização suplementar se o prejuízo for superior ao da multa.

**CLÁUSULA DÉCIMA TERCEIRA: DAS SANÇÕES ADMINISTRATIVAS E DEMAIS PENALIDADES**

A inexecução dos serviços, total ou parcial, a execução imperfeita, a mora na execução ou qualquer inadimplemento ou infração contratual, sujeitará o contratado, sem prejuízo da responsabilidade civil ou criminal que couber, às seguintes penalidades, que deverá(ão) ser graduada(s) de acordo com a gravidade da infração:

- a) advertência;
- b) multa administrativa;
- c) suspensão temporária da participação em licitação e impedimento de contratar com a Administração Pública;
- d) declaração de inidoneidade para licitar e contratar com a Administração Pública.

**PARÁGRAFO PRIMEIRO** - A sanção administrativa deve ser determinada de acordo com a natureza e a gravidade da falta cometida.

**PARÁGRAFO SEGUNDO** - Quando a penalidade envolver prazo ou valor, a natureza e a gravidade da falta cometida também deverão ser considerados para a sua fixação.

**PARÁGRAFO TERCEIRO** - A imposição das penalidades é de competência exclusiva do órgão licitante, devendo ser aplicada pela autoridade competente, na forma abaixo descrita:

- a) a advertência e a multa, previstas nas alíneas a e b, do *caput*, serão impostas pelo Ordenador de Despesa, na forma do parágrafo único, do art. 35, do Decreto Estadual nº 3.149/80;
- b) a suspensão temporária da participação em licitação e impedimento de contratar com a Administração Pública, prevista na alínea c, do *caput*, será imposta pelo Exmo. Sr. Procurador-Geral do Estado ou pelos Exmos. Srs. Subprocuradores Gerais, na forma do parágrafo único, do art. 35, do Decreto Estadual nº 3.149/80.





SERVIÇO PÚBLICO ESTADUAL	
Processo	E-14/001-0150351/2018
Data	11/04/2018 Fls. 257
Rubrica	

**ESTADO DO RIO DE JANEIRO**  
**PROCURADORIA GERAL DO ESTADO**

c) a aplicação da sanção prevista na alínea d, do *caput*, é de competência exclusiva do Procurador-Geral do Estado.

**PARÁGRAFO QUARTO** - A multa administrativa, prevista na alínea b, do *caput*:

- a) corresponderá ao valor de até 5% (cinco por cento) sobre o valor do Contrato, aplicada de acordo com a gravidade da infração e proporcionalmente às parcelas não executadas;
- b) poderá ser aplicada cumulativamente a qualquer outra;
- c) não tem caráter compensatório e seu pagamento não exime a responsabilidade por perdas e danos das infrações cometidas;
- d) deverá ser graduada conforme a gravidade da infração;
- e) nas reincidências específicas, deverá corresponder ao dobro do valor da que tiver sido inicialmente imposta, observando-se sempre o limite de 20% (vinte por cento) do valor do contrato ou do empenho, conforme preceitua o artigo 87 do Decreto Estadual n.º 3.149/80.

**PARÁGRAFO QUINTO** - Dentre outras hipóteses, a pena de advertência será aplicada à **CONTRATADA** quando não apresentada a documentação exigida nos parágrafos segundo e terceiro da cláusula oitava, no prazo de 10 (dez) dias da sua exigência, o que configura a mora.

**PARÁGRAFO SEXTO** - A suspensão temporária da participação em licitação e impedimento de contratar com a Administração Pública, prevista na alínea c, do *caput*:

- a) não poderá ser aplicada em prazo superior a 2 (dois) anos;
- b) sem prejuízo de outras hipóteses, deverá ser aplicada quando o adjudicatário faltoso, sancionado com multa, não realizar o depósito do respectivo valor, no prazo devido;
- c) será aplicada, pelo prazo de 1 (um) ano, conjuntamente à rescisão contratual, no caso de descumprimento total ou parcial do objeto, configurando inadimplemento, na forma prevista no parágrafo sexto, da cláusula oitava.

**PARÁGRAFO SÉTIMO** - A declaração de inidoneidade para licitar e contratar com a Administração Pública, prevista na alínea d, do *caput*, perdurará pelo tempo em que os motivos determinantes da punição ou até que seja promovida a reabilitação perante a própria autoridade que aplicou a penalidade, que será concedida sempre que o contratado ressarcir a Administração Pública pelos prejuízos causados.

**PARÁGRAFO OITAVO** - A reabilitação referida pelo parágrafo sétimo poderá ser requerida após 2 (dois) anos de sua aplicação.

**PARÁGRAFO NONO** - O atraso injustificado no cumprimento das obrigações contratuais sujeitará a **CONTRATADA** à multa de mora de 1% (um por cento) por dia útil que exceder o prazo estipulado, a incidir sobre o valor do contrato, da nota de empenho ou do saldo não atendido, respeitado o limite do art. 412 do Código Civil, sem prejuízo da



SERVIÇO PÚBLICO ESTADUAL	
Processo	E-14/001.015035/2018
Data	11/04/2018 Fls. 252
Rubrica	

**ESTADO DO RIO DE JANEIRO**  
**PROCURADORIA GERAL DO ESTADO**

possibilidade de rescisão unilateral do contrato pelo **CONTRATANTE** ou da aplicação das sanções administrativas.

**PARÁGRAFO DÉCIMO** - Se o valor das multas previstas na alínea b, do *caput*, e no parágrafo nono, aplicadas cumulativamente ou de forma independente, forem superiores ao valor da garantia prestada, além da perda desta, responderá o infrator pela sua diferença, que será descontada dos pagamentos eventualmente devidos pela Administração ou cobrada judicialmente.

**PARÁGRAFO DÉCIMO PRIMEIRO** - A aplicação de sanção não exclui a possibilidade de rescisão administrativa do Contrato, garantido o contraditório e a defesa prévia.

**PARÁGRAFO DÉCIMO SEGUNDO** - A aplicação de qualquer sanção será antecedida de intimação do interessado que indicará a infração cometida, os fatos e os fundamentos legais pertinentes para a aplicação da penalidade, assim como a penalidade que se pretende imputar e o respectivo prazo e/ou valor, se for o caso.

**PARÁGRAFO DÉCIMO TERCEIRO** - Ao interessado será garantido o contraditório e a defesa prévia.

**PARÁGRAFO DÉCIMO QUARTO** - A intimação do interessado deverá indicar o prazo e o local para a apresentação da defesa.

**PARÁGRAFO DÉCIMO QUINTO** - A defesa prévia do interessado será exercida no prazo de 5 (cinco) dias úteis, no caso de aplicação das penalidades previstas nas alíneas a, b e c, do *caput*, e no prazo de 10 (dez) dias, no caso da alínea d.

**PARÁGRAFO DÉCIMO SEXTO** - Será emitida decisão conclusiva sobre a aplicação ou não da sanção, pela autoridade competente, devendo ser apresentada a devida motivação, com a demonstração dos fatos e dos respectivos fundamentos jurídicos.

**PARÁGRAFO DÉCIMO SÉTIMO** - Os licitantes, adjudicatários e contratados que forem penalizados com as sanções de suspensão temporária da participação em licitação e impedimento de contratar e a declaração de inidoneidade para licitar e contratar por qualquer Ente ou Entidade da Administração Federal, Estadual, Distrital e Municipal ficarão impedidos de contratar com a Administração Pública do Estado do Rio de Janeiro enquanto perdurarem os efeitos da respectiva penalidade.

**PARÁGRAFO DÉCIMO OITAVO** - As penalidades serão registradas pelo **CONTRATANTE** no Cadastro de Fornecedores do Estado, por meio do SIGA.

**PARÁGRAFO DÉCIMO NONO** - Após o registro mencionado no parágrafo acima, deverá ser remetido para a Coordenadoria de Cadastros da Subsecretaria de Logística e Patrimônio – SUBLOP da Secretaria de Estado de Fazenda e Planejamento/SEFAZ, o



SERVIÇO PÚBLICO ESTADUAL	
Processo	E-14/011.045.035.207
Data	11/04/2008 Fls. 253
Rubrica	

**ESTADO DO RIO DE JANEIRO  
PROCURADORIA GERAL DO ESTADO**

extrato de publicação no Diário Oficial do Estado do ato de aplicação das penalidades citadas nas alíneas c e d do *caput*, de modo a possibilitar a formalização da extensão dos seus efeitos para todos os órgãos e entidades da Administração Pública do Estado do Rio de Janeiro.

**CLÁUSULA DÉCIMA QUARTA: DO RECURSO AO JUDICIÁRIO**

As importâncias decorrentes de quaisquer penalidades impostas à **CONTRATADA**, inclusive as perdas e danos ou prejuízos que a execução do contrato tenha acarretado, quando superiores à garantia prestada ou aos créditos que a **CONTRATADA** tenha em face da **CONTRATANTE**, que não comportarem cobrança amigável, serão cobrados judicialmente.

**PARÁGRAFO ÚNICO** – Caso o **CONTRATANTE** tenha de recorrer ou comparecer a juízo para haver o que lhe for devido, a **CONTRATADA** ficará sujeita ao pagamento, além do principal do débito, da pena convencional de 10% (dez por cento) sobre o valor do litígio, dos juros de mora de 1% (um por cento) ao mês, despesas de processo e honorários de advogado, estes fixados, desde logo, em 20% (vinte por cento) sobre o valor em litígio.

**CLÁUSULA DÉCIMA QUINTA: DA CESSÃO OU TRANSFERÊNCIA**

O presente contrato não poderá ser objeto de cessão ou transferência no todo ou em parte, a não ser com prévio e expresse consentimento do **CONTRATANTE** e sempre mediante instrumento próprio, devidamente motivado, a ser publicado no Diário Oficial do Estado do Rio de Janeiro.

**PARÁGRAFO PRIMEIRO** – O cessionário ficará sub-rogado em todos os direitos e obrigações do cedente e deverá atender a todos os requisitos de habilitação estabelecidos para a presente contratação e legislação específica.

**PARÁGRAFO SEGUNDO** – Mediante despacho específico e devidamente motivado, poderá a Administração consentir na cessão do contrato, desde que esta convenha ao interesse público e o cessionário atenda condições exigidas para firmar o ajuste, nos seguintes casos:

I - quando ocorrerem os motivos de rescisão contratual previstos nos incisos I a IV e VIII a XII do artigo 83 do Decreto nº 3.149/1980;

II - quando tiver sido dispensada a licitação ou esta houver sido realizada pelas modalidades de convite ou tomada de preços.

**PARÁGRAFO TERCEIRO** - Em qualquer caso, o consentimento na cessão não importa na quitação, exoneração ou redução da responsabilidade, da cedente-**CONTRATADA** perante a **CONTRATANTE**.



SERVIÇO PÚBLICO ESTADUAL	
Processo: E-14/000.015035/2018	
Data: 11/04/2018	Fls. 294
Rubrica:	

**ESTADO DO RIO DE JANEIRO  
PROCURADORIA GERAL DO ESTADO**

**CLÁUSULA DÉCIMA SEXTA: EXCEÇÃO DE INADIMPLEMENTO**

Constitui cláusula essencial do presente contrato, de observância obrigatória por parte da **CONTRATADA**, a impossibilidade, perante o **CONTRATANTE**, de opor, administrativamente, exceção de inadimplemento, como fundamento para a interrupção unilateral do serviço.

**PARÁGRAFO ÚNICO** – É vedada a suspensão do contrato a que se refere o art. 78, XIV, da Lei nº 8.666/93, pela **CONTRATADA**, sem a prévia autorização judicial.

**CLÁUSULA DÉCIMA SÉTIMA: DA EQUIPE TÉCNICA DA CONTRATADA**

Os serviços objeto deste contrato serão executados sob a direção e responsabilidade técnica do Engenheiro Civil, Sr. Manoel Vieira Assumpção Junior, inscrito no CREA/RJ sob o registro nº 129592/D, que fica autorizado a representar a **CONTRATADA** em suas relações com o **CONTRATANTE**.

**PARÁGRAFO ÚNICO** – A **CONTRATADA** se obriga a manter o engenheiro acima indicado como Responsável Técnico na direção dos trabalhos e no local das obras até o seu final. A substituição do Responsável Técnico poderá ser feita por outro de igual lastro de experiência e capacidade, cuja aceitação ficará a exclusivo critério do **CONTRATANTE**.

**CLÁUSULA DÉCIMA OITAVA: CONDIÇÕES DE HABILITAÇÃO**

A **CONTRATADA** se obriga a manter, durante toda a execução do contrato, em compatibilidade com as obrigações por ele assumidas, todas as condições de habilitação e qualificação exigidas para firmar o presente ajuste.

**CLÁUSULA DÉCIMA NONA: DA PUBLICAÇÃO E CONTROLE DO CONTRATO**

Após a assinatura do contrato deverá seu extrato ser publicado, dentro do prazo de 20 (vinte) dias, no Diário Oficial do Estado do Rio de Janeiro, correndo os encargos por conta do **CONTRATANTE**, devendo ser encaminhada ao Tribunal de Contas do Estado do Rio de Janeiro para conhecimento, via Sistema Integrado de Gestão Fiscal - SIGFIS, de acordo com o prazo e condições estabelecidas na Deliberação TCE nº 262/2014, encaminhando cópias dos documentos eventualmente solicitados.

**PARÁGRAFO ÚNICO** – O extrato da publicação deve conter a identificação do instrumento, partes, objeto, prazo, valor, número do empenho e fundamento do ato.



SERVIÇO PÚBLICO ESTADUAL	
Processo	E-14/001.015034/2018
Data	11/10/2018 Fls. 256
Rubrica	

**ESTADO DO RIO DE JANEIRO  
PROCURADORIA GERAL DO ESTADO**

**CLÁUSULA VIGÉSIMA: DO FORO DE ELEIÇÃO**

Fica eleito o Foro da Cidade do Rio de Janeiro, comarca da Capital, para dirimir qualquer litígio decorrente do presente contrato que não possa ser resolvido por meio amigável, com expressa renúncia a qualquer outro, por mais privilegiado que seja.

E, por estarem assim acordes em todas as condições e cláusulas estabelecidas neste contrato, firmam as partes o presente instrumento em 4 (quatro) vias de igual forma e teor, depois de lido e achado conforme, em presença de testemunhas abaixo firmadas.

Rio de Janeiro, 21 de agosto de 2018.

Claudio Roberto Pierucetti Marques  
Subprocurador-Geral do Estado

**ESTADO DO RIO DE JANEIRO – PROCURADORIA GERAL DO ESTADO**  
Rodrigo Crelier Zambão da Silva  
Procurador-Geral do Estado

**SAFECON – MONTAGENS E SERVIÇOS DE ACESSO EIRELI-ME**  
Manoel Vieira Assumpção Junior  
Diretor

**Testemunhas:**

1) Nome: *Emilla Santos de Oliveira da Vale*

CPF.: [REDACTED]

2) Nome: *Marcia Trindade*

CPF.: [REDACTED]

Marcia Trindade  
Gerente de Licitações e Contratos  
Diretoria de Gestão/PGE  
ID. [REDACTED]



SERVIÇO PÚBLICO ESTADUAL  
Processo E-14/001.015.035/2018  
Data 11/04/2019 Fls. 256  
Assinatura

**PROCURADORIA-GERAL DO ESTADO  
GERÊNCIA DE ARQUITETURA, PROJETOS E OBRAS**

**ANEXO ÚNICO**

**MEMORIAL DESCRITIVO**

**OBJETO**

Locação de tapumes ao redor do Antigo Convento do Carmo.

**JUSTIFICATIVA**

Necessidade de fechamento das fachadas frontal, lateral e fundos do Antigo Convento do Carmo com a instalação provisória de tapume metálico a fim de condicionar a guarda segura do imóvel.

**LOCAL DE EXECUÇÃO DA OBRA**

O tapume (fornecimento e montagem) deverá ser executado nas fachadas frontal (rua 1º de março), lateral (rua sete de setembro), e fundos (praça do edifício Assembleia, 10), de acordo com planta e croquis das fachadas anexos.

**DESCRIÇÃO DOS SERVIÇOS**

Os seguintes serviços deverão ser executados:

1. Preparo e transporte do material.
2. Limpeza de área e retirada de entulho na fachada de fundos para posterior montagem do tapume.



SERVIÇO PÚBLICO ESTADUAL  
Processo: E-14/00015055/2008  
Nº: 11/10012004 Fls. 252  
Pública

**PROCURADORIA-GERAL DO ESTADO  
GERÊNCIA DE ARQUITETURA, PROJETOS E OBRAS**

---

3. Montagem de tapume provisório metálico junto às fachadas dos blocos 01, 02 e 03 possuindo altura que vede as portas dos 1º e 2º pavimentos, sem afastamento e sem execução de furos nas fachadas, devido ao fato destas serem tombadas.
4. Desmontagem e transporte do material.

**PRAZOS**

O prazo total do cronograma de execução dos serviços incluindo, transporte, montagem, locação e desmontagem engloba 180 (cento e oitenta) dias.

**DOS ANEXOS AO PROJETO BÁSICO**

Anexos, os seguintes documentos que fazem parte do projeto básico:

1. Planta baixa com a indicação do local de execução dos serviços.
2. Croquis das fachadas.



SERVIÇO PÚBLICO ESTADUAL	
Processo E-14/	001.015.035
Data	11/04/2008 Fls. 268
Rubrica	97

**PROCURADORIA-GERAL DO ESTADO  
GERÊNCIA DE ARQUITETURA, PROJETOS E OBRAS**

---

Patricia Gullo Campos Frade  
Arquiteta – PGE

[REDACTED]  
[REDACTED]

Fernanda Espechit Coelho  
Engenheira Civil – PGE

[REDACTED]  
[REDACTED]



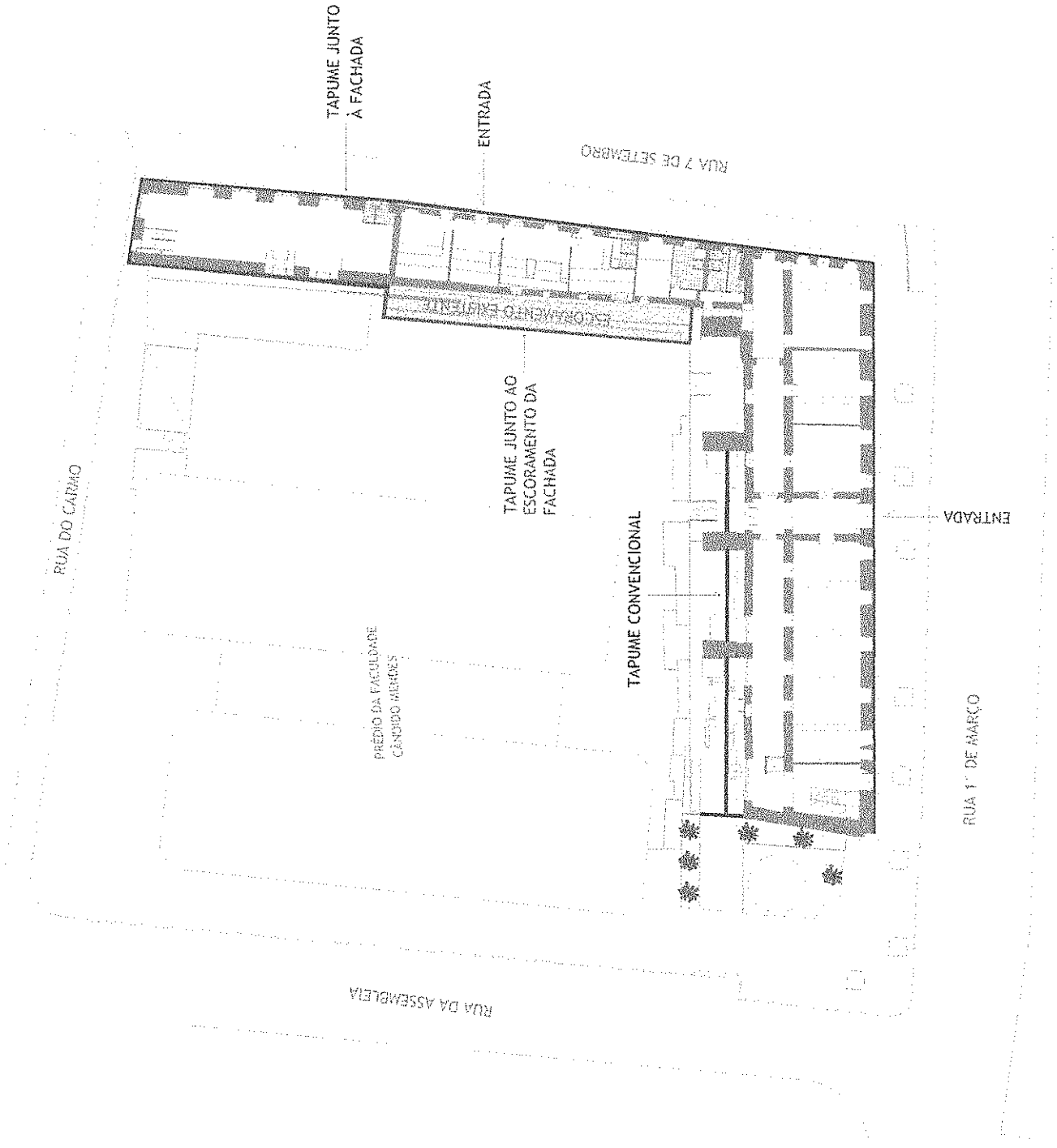

PLANTA BAIXA - PAVIMENTO TÉRREO

SERVIÇO PÚBLICO ESTADUAL  
Processo E-14/ 011015703572018  
Data 11/04/2018 Pg. 200  
Rubrica

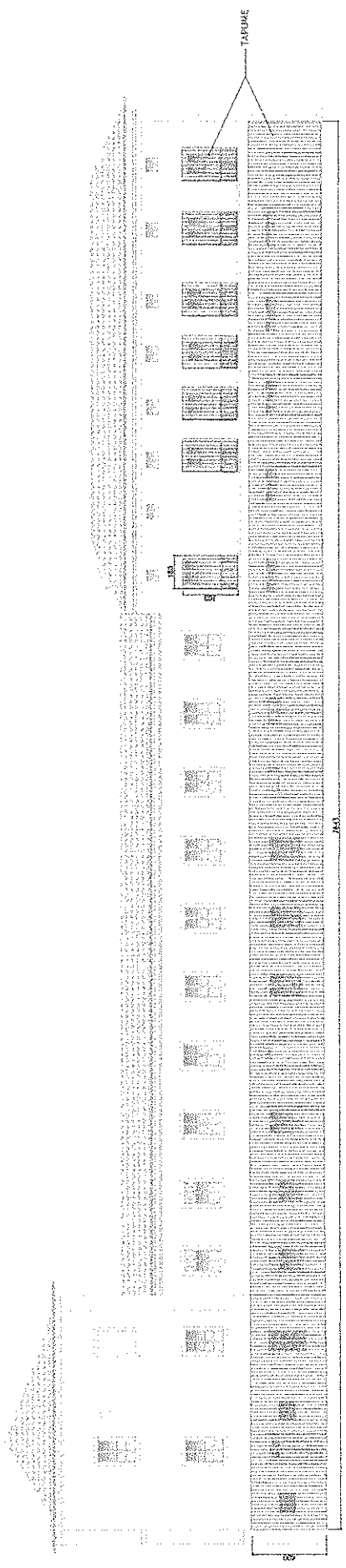

FACHADA PARA A RUA 7 DE SETEMBRO

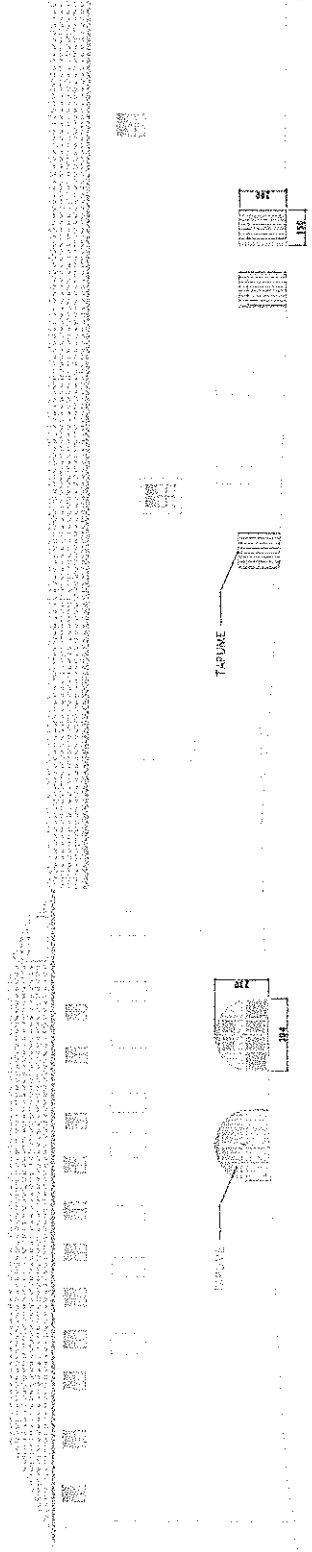
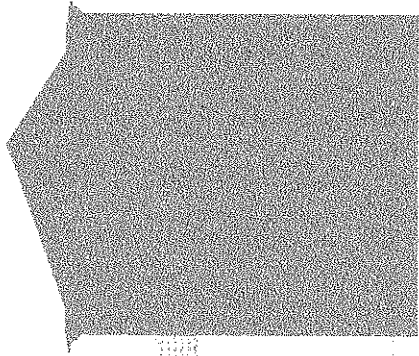

FACHADA PARA O PÁTIO DA CÂNDIDO MENDES



FACHADA PARA A RUA DA ASSEMBLEIA

SERVIÇO PÚBLICO ESTADUAL  
Processo E-14/00.015.035/2014  
Data 11/01/2014 Fls. 26A  
Rubrica

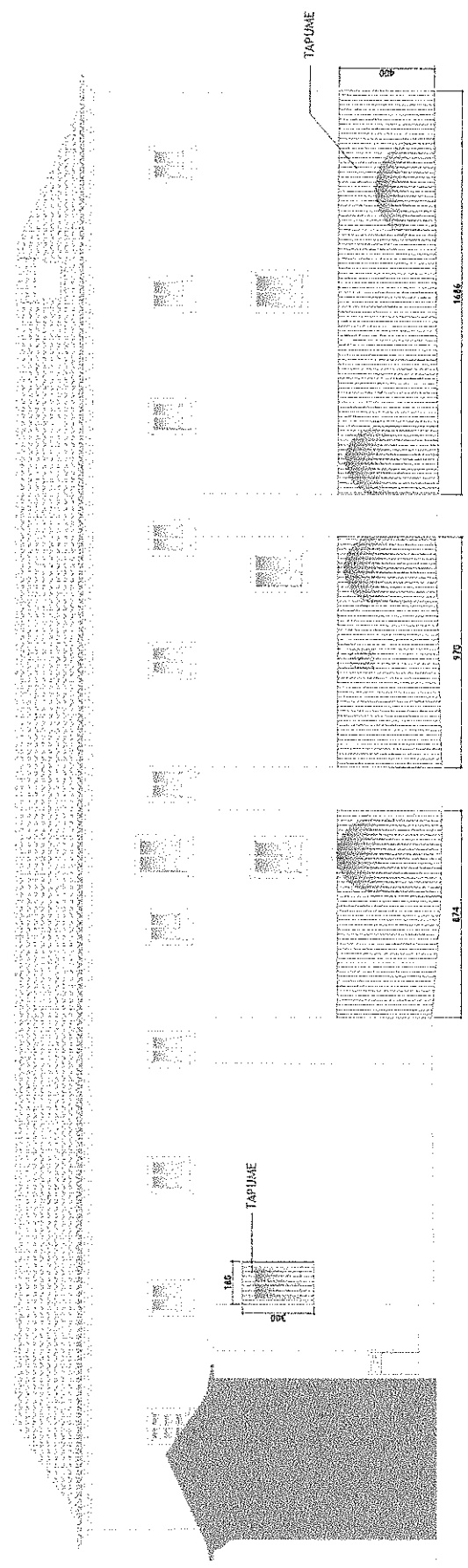

FACHADA PARA O PÁTIO DA CÂNDIDO MENDES

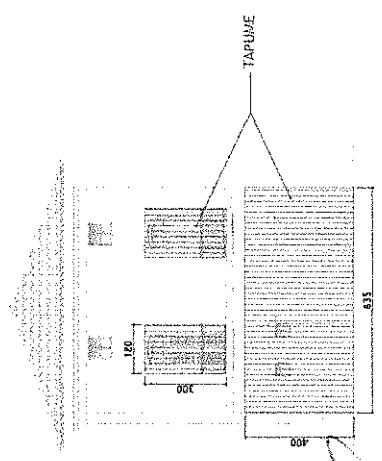

FACHADA PARA A RUA DO CARMO

*[Handwritten signature]*

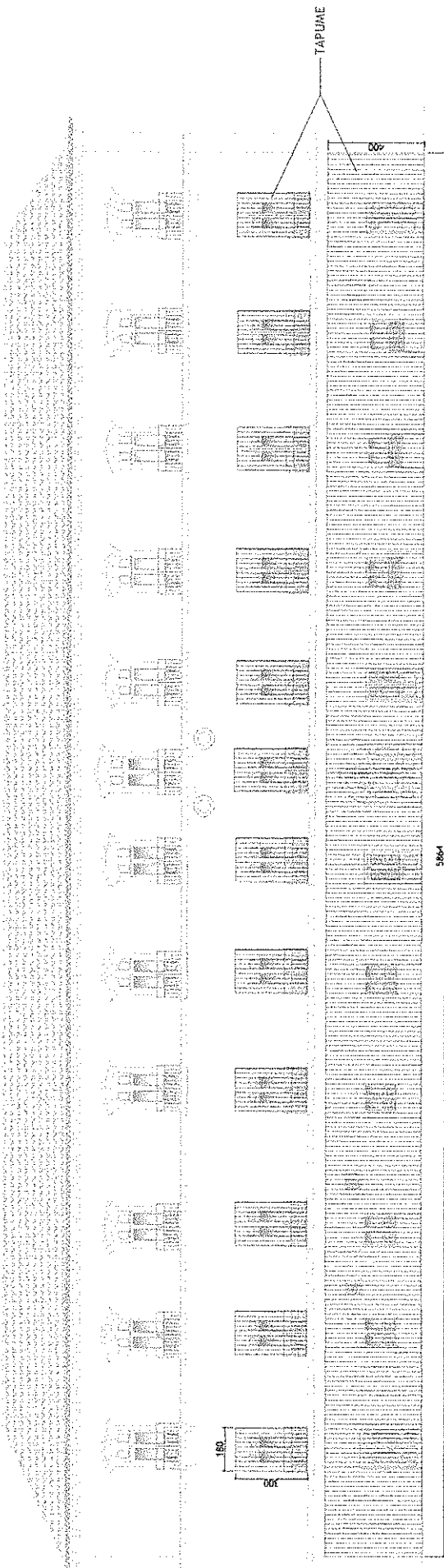

FACHADA PARA A RUA 1º DE MARÇO